中華郵政特准掛號立券按照總包特別優待證之報紙
登記證中宣會中字二五一七號內政部警字四七二四號

立報

第三年第二六一號【創刊於民國廿四年九月二十日】

館址：上海九江路第二八九號【電話】總管理處及營業部：九六〇八一 編輯部：九五九〇八【電報掛號】五一二六 南京新姚家巷二號分館【電話】二一四五六

報價：零售（今日一張）銅元四枚 一月三角五分 三月國幣一元 半年一元八角 全年三元四角 郵票按九五折計算 外埠月加寄費一角

今天：【天氣報告】山東附近天氣而晴，吹南西至北西風。揚子流域天氣變陰，有霧或局部降雨，吹北至北東風。

天天讀報最易增進本身對於國家的認識 故欲民族復興必先實行報紙大衆化

津浦線 我生力軍增援反攻

【徐州廿八日電】路訊：津浦線我軍退守馮家口及羊蠶店之線，我鐵甲車仍在磚河與敵對峙，路方人員均到泊頭辦公，我生力軍已增援反攻，頗爲得手，刻仍在猛攻中。

【北平廿八日電】路透社訊：今日北平復聞砲聲隆隆，足徵近郊已發生戰事，大約乃日軍抵禦游擊隊的攻擊，同時津浦路西面之激戰，仍在進行中，其地華軍甚衆，作戰甚力，使日軍不追棄滄河北平原陣綫。

蘇州昨擊落敵機一架

【南京廿八日電】廿八日下午三時許，青陽港擊落敵機一架，詳情在調查中。敵機廿五日襲京時，下關江邊英商隆泰木行堆棧，亦被轟炸，計投二彈，該行已報告總行轉報英政府，向日交涉。

▽最後消息△

蘇聯大使鮑格莫洛夫 昨晨離京飛莫斯科

【本報南京廿八日專電】蘇聯駐華大使鮑格莫洛夫奉莫斯科電召，今晨離京返國，因海道交通不便，特包歐亞機一架北上，轉道赴莫斯科，大約四日內可到達。鮑氏俟任務完畢，即行返華。

政院昨決議 派孫希文代黔主席

【南京廿八日電】行政院廿八日開三三一次會議，議決要案如下：（一）貴州省政府代主席薛岳，另有任務，所有主席職務，派民政廳長孫希文代行。（二）第十師長李默庵另有任用，派彭杰如爲第十師長。（三）通過金類兌換法幣法七條。

牟鴻彝醫師診所 增設 抗戰期內義務診室 爲受戰事影響之同胞服務

當茲抗戰時期，一般同胞多受經濟之限制，設一旦被疾病侵襲，身心痛苦，必更不堪言。本醫師有鑑於此，特邀請各科男女醫師，組織義務診室，無論內外小兒產婦皮膚花柳腦病性病戒烟各科，均不收診費，每人每次僅收一元，外用注射藥品及電療手術等費另限。於抗戰時期，診時上午九時至下午六時。地址法租界霞飛路萬山路西二九號三華新藥房二樓，電話八二七三〇。

明代戚繼光將軍發明 抗日「鹹光餅」 ▽長期抵抗沒敵乾糧 仁風光餅公司

本公司已與市慰勞會合訂辦法，凡欲捐贈前綫者，可向本公司或代理處付款購券，持此券可向本公司掉換正式收據，由本公司直接交送。如購餅自吃，一元爲限，請打電話。

發行所吉祥街德銘里四號 製造所南京路華安坊四號 代定處：南京路中國國貨公司 四馬路科學儀器館 四馬路益新文具社 棋盤街中實學通藝館 四馬路中西播音電台

平型關敵二萬餘人擊潰 晉北我軍據天險固守
雁門關正面之敵止於岱岳 右翼敵圖截晉綏聯絡未逞

【本報南京廿八日專電】太原電：平型關爲晉北天險，敵軍用二萬以上之兵力，圖假道入晉，經我守軍壯烈抗戰，固守天險，將敵擊潰，刻該處形勢，稍見和緩，惟預料敵仍將積極活動。三晉存亡，民族生機，將決於此處一帶之戰爭，將來情況，殊堪國人注意。雁門關正面之敵，現止於岱岳，敵正在該處趕修機場，敵騎時常出沒於廣武附近，均經我軍擊潰。敵軍右翼現向左雲右玉一帶，圖截斷晉綏聯絡，該處我軍，佈置嚴密，不容敵積極進展。

【本報南京廿八日專電】交通界息：平漢路車現通至正定，正定以上我軍仍堅守陣地，決與保定共存亡。平漢路有綫電報前一度被破壞，現經修復，昨已通保定。津浦車現通至濟南，滄縣南我陣地鞏固。平綏綫敵正向後退卻，我軍在進展中。

【濟南廿八日專電】津浦綫我軍廿六日夜奮勇反攻，發生激戰，我軍佔優勢，前進數華里，先頭部隊逼近滄縣。廿七日敵機在泊頭南霞口四投彈五六枚，並向難民車兩列掃射，頗多死傷，繼飛武城，高唐，德州，黃河崖窺伺。

【北平二十八日電】海通社訊：今晨津浦平漢兩線，均發生激戰，日軍分五路進攻，兩路沿鐵道，其餘三路，分頭進援，雖增加大量飛機及坦克車，但並無若何顯著進展。

軍工事極爲堅強，敵軍迄未敢以步兵進犯。

羅店方面敵又活動

羅店方面之敵，前晚起又趨活動。昨晨敵又向我警戒綫進犯，但經我軍奮勇抵抗，敵即引退，似係試探我軍實力，準備作第四次總攻者。刻該處敵軍配置砲位甚忙碌，其砲火射程，可達施相公廟，該處在羅店之西約二千公尺，我已嚴密警戒，預料今明日內，大戰又將展開。

閘北虹口之線 昨砲戰澈夜未停
敵司令部軍械庫受重損 江灣昨晚前哨發生接觸

【本市消息】昨下午四時後敵砲兵陣地向我閘北方面，不斷轟擊，我方工事，並無損失，至五時許，市中心區敵砲兵又向我體育會路一帶陣地猛轟，我方砲兵亦向泗涇球場市運動場敵軍陣地還擊，砲聲隆隆，全市震驚。至傍晚九時，我又以重砲向虹口方面猛轟，目標爲敵新移之司令部及軍械庫，的準確，敵損失甚重，至深夜砲聲仍未停。

敵圖犯江灣跑馬廳

昨晚八時起，市中心區之敵，沿三民路西進，即在江灣跑馬廳之北李家宅，東宅等處，與我前哨發生接觸，敵知我戒備森嚴，未敢深入。近日來敵擬佔據江灣跑馬廳，闢爲機場，故屢次進犯，圖壓迫我前哨後退，惟截至昨夜止，敵此項企圖，未能實現。

閘北江灣一帶戰況

記者昨晨赴軍次訪晤孫××師長，叩詢近日閘北及江灣一帶戰況。據稱：江灣方面自廿五日起，敵軍忽又蠢動，致雙方發生激烈砲戰，敵軍大砲每小時竟發至一二千發之多，惟均漫無標的，至飛機投彈，亦等於虛擲，我軍陣地，毫未損毀。反之我軍亦以重砲邀擊，屢中敵軍要害，予以重創。至雙方發生前哨戰時，敵軍鬥志更弱，一經迎擊，即行潰退。閘北方面戰事，則遠不若江灣方面之激烈，敵軍每小時發砲約數百發，昨日砲戰竟日，敵軍並以一機助戰，投彈十餘枚，結果我軍僅死士兵一人而已。現兩軍陣地，相距甚近，我軍

韓復榘電京 否認土肥原到魯
敵機昨飛濟南上空 擲下三封荒謬信件

【本報南京廿八日專電】外傳土肥原到濟南，韓復榘頃有電到京，謂此訊絕對不確。今日有日機一架，飛至濟南上空，向下擲下信袋，內有三信，內容荒謬，卑劣可笑。沈鴻烈今與韓復榘談話，稱外間謠言，在阻止我國長期抗戰，實不足置信。

敵機昨又四出肆虐 圖襲京市被我擊退
嘉興上空擊落敵機一架 蕪湖淮陰等地昨被轟炸

【南京廿八日電】敵機二十三架，分兩隊於廿八日午來京企圖空襲，我機得報即升空迎擊，十二時半，在京郊發生激戰，敵機十一架乘隙竄入京空，在京市東南與南部擲彈十餘枚，並向光華門外之軍用機場與南門外之兵工廠擲彈，我高射槍砲齊發，十分鐘後，敵機即逃去。至在城外與我機接觸之敵機，因受重大威脅，向嘉興方面竄逃，我機奮勇追擊，在嘉興上空，將敵轟炸機一架擊落起火，我機旋即安然返防。事後調查，敵機此次在蕪湖，淮陰，句容，溧水，丹徒一帶，投彈甚多，損失待查。

炸蕪湖投彈逾百枚

【南京廿八日電】路透社訊：今日下午日機十五架飛往蕪湖轟炸，投彈逾百枚之多，有大火二處發生。蓋日方前曾表示外人之避往蕪湖者較爲安全，月英艦開浦鎮亦移泊該地，故今日蕪湖之被轟炸頗爲可異。當日機進襲之時，中國飛機曾在鎮江南京等地迎擊，有敵機兩架被擊落。

敵機昨飛鄞縣投彈

【杭州廿八日電】廿七日下午四時三刻，敵機七架飛鄞縣投彈八枚，並投黃白毒藥粉多包，我無損失，敵機旋向龍山方面遁去。【又電】敵機七架，廿七日下午三時許，由乍浦方面竄杭，於筧橋投彈五枚，均落草地。

敵機轟炸徐州車站

【銅山廿八日電】敵機五架，廿八日晨九時許，飛往銅山車站轟炸，投彈十餘枚，炸燬房屋六間，英商亞細亞火油公司亦被炸，難民死傷十餘人。

敵機落碳石王店間

【本市消息】交通界確息：昨晨十時四十五分有敵轟炸機一架，飛至滬杭路碳石王店兩站間，偵察，因機件發生障礙，被迫降落於距碳石約六哩之大殿廟鄉間，駕駛員等三人，正在設法修理時，被我鄉民發現，糾衆前往，敵遂拔槍向衆亂射，我鄉衆以手無寸鐵，即四散馳報我駐軍，返時，駕駛員三人已逃逸，現正搜緝中。至該機，尚屬完好，機身留有炸彈兩枚，機內有機槍兩架，及降落傘二具，現已由駐軍看管。

敵機昨襲黃埔投彈

【廣州廿八日電】廿八日上午敵機兩次襲粵，第一次爲一時四十五分，敵機飛至蓮石灣時，曾向我停泊該處之舞鳳艦投彈，當經我軍還擊，激戰半小時，敵機不支而退，舞鳳略受傷。第二次爲下午七時許，約廿餘架，分批往襲從化，炸燬我民居數所，死傷農民數十人。敵機於飛離市區時，經黃埔，投彈四枚。下午四時廿五分，敵機由唐家灣飛黃埔白沙投彈。

敵機又在本市肆虐

【本市消息】敵機六架昨晨六時飛浦東陸家嘴及爛泥渡一帶轟炸，共投彈廿餘枚，共毀民房數間，又蛟龍高土匠被認爲防禦工事，致有多處被炸成深穴。七時許，敵水上飛機一架，自出雲艦上起飛，至浦東隆茂棧後面投一彈後，當即飛返原艦，來去匆匆，狀至恐慌。又下午二時四十分許敵機二架，在滬西中山路一帶上空盤旋良久，並於中山路北新涇投彈三枚，落於田間。又龍華機場亦被敵機一架投彈四枚。又據軍息，一敵機於昨下午三時在閘北被我高射砲擊中，受傷後，即倉皇遁逃。

敵機擊傷墜海沉沒

【香港廿八日電】太古蘇州輪廿六日由港開滬，廿八日抵滬，該船主電港云，在近廈門海面發見損壞敵機一架，並救起敵機師六人，其中四人已受重傷，該機係廿七日襲省時，被我擊傷，擬飛回台灣者。聞該機師等，已於廿八日晨三時登敵日驅逐艦，至落於海中之毀機，則於昨日下午三時沉沒。

象山港洋面 敵艦向橫山開砲
一載客小輪被擊中一彈

【杭州廿八日電】廿七日上午十時一刻，有十六號敵艦一艘，發現於象山港洋面，突向橫山連發三砲，其時適有橫山象山間載客小輪德興號由橫山開出者，該輪即回駛，被擊中一彈，幸乘客均登岸，該輪稍有損傷，現擱淺於沙灘。上午十一時廿五分該艦復駛向橫山西面沿江之蔡家峯小元嶺各發八砲。

橫行津市
日軍車輛時常軋斃行人

【本報天津廿八日專電】日軍車輛橫行津市，時有軋斃行人情事發生，電話局工李某昨被軋死，日方竟飾稱不過受輕傷。

敵潛艇暴行 日方竟圖狡賴

【本市消息】關於日本潛水艇在香港附近海面擊沉中國漁船事，日通訊社同盟社昨竟加以否認，但其社昨上午所發之稿，謂德船香霍斯特號，當日並未駛經香港附近海面。但下午該社發稿，則又謂當時在廈門附近及九龍出口處，並無日本潛水艇，可見其意圖狡賴，前後矛盾。

張自忠下落不明

【本報天津廿八日專電】張自忠離津後，他往，惟行動極秘，下落不明。

要聞簡報

□陳濟棠昨晨由新加坡抵香港。□滬朝鮮民族革命黨人聲明，鮮人並未助敵作戰，所謂朝鮮兵係被敵脅迫之朝鮮駐倉隊。□日本各報載英在東非轟炸黑人事，英方昨極端否認。

中央准宋哲元請假

【南京廿八日電】蕭振瀛前代表宋哲元來京，接洽要公事畢，廿八日晚離京返津，宋請病假一月，中央已核准，職務由馮治安代。劉汝明對撤職留任處分，極感中央寬大，來電決整飭所部，帶罪圖功。

本報代收救國捐 慰勞捐 救濟捐款露佈 第一號

救國捐款：實收捐一元，連前共收一百三十九元正，慰勞捐款共收六百六十七元四角五分，連前共收九百九十六元九角五分，姓名列下：

中國棉業公司同人共捐五百〇九元二角計：（總公司）楊蔭蓀五十元，吳味經五十元，張壽伯十五元，呂寶康十元，顧增慶三元，王剛棣二元，九一八節食五元，（漢口分公司）謝有標一百元，鄭彝丞二十元，何三茂十元，胡煥章十元，徐星五六元，朱子潮五元，謝湘洲五元，閔組萃四元，潘雨金四元，吳寶元三元，李銳銓三元，湯蓉觀三元，錢濟章二元，吳益之二元，朱國安二元，管維鼎，蔡良弼各一元，（渝莊）薛南英十元，鍾蔚文八元，姚文海五元，宋潤生五元，（湘莊）浦叔上元，黃書友五元，陶世臣五元，（沙莊）邵月樵四元，粱澤溥二元，許文卿三元，朱[illegible]，凱，韓鑾寅各捐二元，韓承賢一元，（歷記）何煥之五元三角，丁撰卿二元六角，馬文卿二元三角，郭滋軒一元三角，臧以順，王容裳，劉次源，徐嘉林，各捐八角，王維義，王愈各五角，王鍾丙四角，[illegible]（[illegible]記）朱覺途十元，[illegible]卿五元，撒榮英，[illegible]曹鑫藻二元，[illegible]八角，崔作舟，徐夢賢獻，各六角，莫誦西，陶緒圭，周廣洪五角，孫彥瀛，沈炳權，周脈岳各五角，（南記）謝慕堯二十元，蔡慶雲六元，譚琢成四元，趙鶴齡，陳玉楠，鄭漢丞各二元，李嘉樹一元，（靈記）候相輔八元，李孟賢四元，沈益[illegible]，洪[illegible]，王長生，[illegible]嘉，各捐二元，孫翔賢一元，劉思祿一元，武，無名字五元，趙德，何澍，王天儁，李適生，張敬勝，各一元，張宗仰（未完）

憑良心說話 拿真憑實據 報告新聞 期爲消息總匯 時代前驅

國聯大會昨通過 譴責日本轟炸平民
該案係諮詢委會移交大會討論

【日內瓦廿八日電】國聯大會今晨一致通過中日問題諮詢委員會議決案，譴責日機濫行轟炸中國平民。會中西代表伍德，對中國表示極大同情。

【又電】國聯大會中日問題諮詢委員會，於廿七日晚舉行公開會議，通過譴責日本案，應我代表顧維鈞建議，對我國侵略的種種慘暴行爲及所引起的種種主要問題。顧氏述此次日本對華之所懷眞正意向，甚爲明白，即欲夷中國爲奴隸，並加以征服，藉以實現其所謂神聖的使命，即控制全部亞洲與太平洋，從而再進一步控制全世界。使命是什麼，我們雖可認此項意向爲夢想，但此種夢想爲世界和平與各國安全的威脅，而可斷言。日本的公然侵犯中國領土完整，以及其轟炸和平百姓的非法無人道行爲，應採取迅速而有效的行動，加以制止。「倘國聯在此強權之下，不能維護正義，則至少應向全世界指明其犯罪者；倘國聯不能制止侵略，至少亦應譴責之；倘國聯不能施行國聯盟約原則所根據之國際公法，至少亦應宣示其未嘗放棄之；倘國聯不能阻止無辜男女及小兒之被慘殺，財產之爲非法無人道之空中襲擊恣意毀滅，亦至少應明白表示其觀感之所在。」

次英法蘇瑞典代表相繼發言，諮詢委員會決定首先處置轟炸問題，次及其他各項問題。又該委員會非公開會議通過決議案，內容爲：「本委員會頃用緊急程序，討論日本空軍轟炸中國各城市一項問題，當因中國無辜平民，慘遭炸斃，多數婦孺亦在其列，極爲震動此在全世界人士，亦莫不憤激而加以唾棄，本委員會茲特宣佈：日空軍此種行爲，無可寬宥並鄭重加以譴責」此決議案已送國聯大會主席，提付大會通過之。諮詢委員會所屬小組委會（即在中國保有利益最多各國所組成）定廿八日開會，討論中日糾紛本身問題，草擬建議交由諮詢委員會審核。至太平洋會議，則他日或在華盛頓或倫敦舉行，美國與國聯方面尚未有所接洽。

【倫敦廿八日電】英政府官方今日宣佈，英政府已訓令駐日大使克萊琪促日政府注意日機轟炸南京中央醫院，謂此舉顯與日政府諾言不再轟炸非軍事性質人物相違反。

力持正義
英澳兩代表怕得罪日本 紐西蘭代表

法代表台爾博斯在諮詢委員會發言，略稱：我們對於此種罪行如果漠然無覩，即無異以同謀犯自居，即匪特無以對中國，於本身亦屬有罪。又諮詢委會草擬議決案時，顧維鈞主張對于轟炸中國平民一層，必須說明日本所爲，英代表克蘭波稱不必補充說明，蘇聯代表李維諾夫贊成中國代表意見，澳洲聯邦代表勃魯斯則贊助克蘭波主張，稱我們如果直接向日本挑釁，恐引起不調爭辯。紐西蘭代表喬丹即憤然起立，稱：我們在此爲處理遠東爭端，決議草案倘無日本字樣，即無意義可言，本代表當拒不投票。比國代表斯巴克即提出折衷案，主張加注「日本空軍」而不單用日本字樣。各國代表辯論達半小時之久，終一致通過比代表所提折衷案。美代表哈利遜並未參加投票。顧維鈞對于此項決議案表示滿意；日本非正式觀察員，則在會外猛烈反對。

國聯鴉片顧問委會 日代表不出席

國聯鴉片問題顧問委員會廿七日開會時，日代表並未出席，中國代表胡世澤曾發表演說，稱日本以毒物毒害中國，實人類公敵。

國際零簡

□國聯大會昨票選行政院非常任理事，國以四十七票當選。□我中央社橫遭日機非法轟炸，國際報界公會昨來電慰問。□截至七月底止，日對外貿易入超達七億八千餘萬元，其國內工廠受戰事影響，倒閉四十家，餘多停工。□德駐美大使狄高甫昨宣稱：日如襲擊中國，德商業必受妨害。□日昨發表延長兵役年限法令。又該國近因運軍需要，大感汽車缺乏。□美國務卿赫爾宣稱：英美商約步驟，已在進行訂立中。

抵制日貨運動已在英開展
華南日軍行動 使英深感不安

【倫敦廿七日電】此間抵制日貨運動因日潛水艇在香港海面擊沉中國漁船十一艘，死無辜漁民三百人，遂大爲發展，工黨與總工會主張各業工人凡爲日商服務者，應採集體行動，加以抵制。又官場人士宣稱，日軍在華南行動使英國遠東屬地感受威脅，深覺不安。

小茶館

點心 談裁員 了了

最近被裁的小職員，被停薪留職的小職員，寫信給我的非常之多。在今天的本欄中，我特選刊了兩篇談這個問題的信，同時並表示一下我對這個問題的意見。

戰事給上海各界的打擊之大，是誰也知道的，百業爲了適應當前的環境，要想緊縮開支，也是理所當然。

不過緊縮的辦法，如果只是裁員，或將職員留職停薪，實在不是好辦法。

一個機關，在目前，當然要考慮一下它在戰時是否還能存在，但是不能存在的，終是少數，較多的恐怕是一時要受戰事的影響；爲這種影響而謀減少支出以求這個機關的存在，最好的方法，當然是作到一切機構不變，而開支確能減少。

所以一個機關如果要減少開支而且是必須在職員的薪俸上設法時，我也主張普遍的減薪，而不要走裁一部職員或將一部職員停薪留職的路。例如拿幾百元到幾元一月的同人，一律按比例減薪，若再能作到薪金小的不減或少減，那就更好。

這樣作我以爲並不只是爲小職員的生活設想，對於那個機關也是有利的。

任何機關的小職員，都一定是那個機關很有用的機輪之一，裁一個人，將來這個機關想整個重新勤起來時，必須再找一個人來，那時找來的新人，決不會如舊人熟練，結果工作必然不利。因此即是爲了機關本身計，我也要要求主持各機關的人，別祇想將小職員們開刀才好！

關於裁員 反對只裁小薪金者 趙映

了了先生：自滬戰發生後，各業都受了戰爭的影響，因此各機關就發生了留職停薪及大批裁人的現象。當然老板們也有他們的苦衷，我們不能十分反對。

但對所裁的全是些靠薪給過活的小職員，我却有些意見：

（一）一班小職員平時的收入，就很有限，一家老小就靠這有限的收入維持。現在被裁，一家的生活就發生了嚴重的問題，何況現在又是生活程度高漲的時候，（留職停薪名義上雖比較好聽，實際上則是一樣的困難。）

（二）有靠山的小職員，多可不被裁。因爲他們有靠山，裁了他們怕得罪了他們的靠山。但反過來想，有靠山的人倒反可裁。因既有靠山，將來的生活仍可維持。並且有些本身就很有家產，對於這有限的收入，根本並不在乎。

（三）我們的抗戰是長期的，要維持長期抗戰，就須努力後方生產。這提議已屢有人說過，但至今未見實行，希望賢明的當局能起快促其實現。

我覺這是現在的一個很嚴重的問題，希望先生能公開討論。 趙映上

▽存款 小記者

★我贊同存款提成購買救國公債的。

★從一方面說來，存款所得的是利息，而救國公債，照樣也有利息，不過減少些；這一點爲國家犧牲，難道還不應該麼？

★從另一方面說來：要使有錢人和國家發生連繫，惟有存款提成購救國公債；要使有錢人知道自己還是中國人，也惟有存款提成購救國公債。

報告「停薪」眞象 （林叢） 一個機關職員

了了先生：我是一個小職員，通訊社的職員，已經用「停薪留職」名義停掉一百多位同事，佔全人數二分之一以上，但是此地薪水並沒有省去二分之一，只省去了四分之一，這是因爲裁去的是些：茶房，雜役，練習生和助手。至於拿大薪水的人，除非自己不來，是很少裁去的。雖說留用的人薪水也打折扣，但是，我們的總副經理，正副主任，專員，視察員，課員等仍是拿六百多到一百多一個月。而且他們出入都坐公家汽車，（公家車有五六部），但還不夠他們用，且有因爭用汽車，二位高級先生在衆人面前鬧起來的事。

他們拿如此大的錢，出入非汽車就要吵，他們現在究竟辦些什麼公事？除少數是辦公之外，大家拿一張報紙，大的，小的，中文的，洋文的，看得議論紛紜，有的大聲讚嘆，有的高聲嘆氣，意見不合，辯論馬上激烈，有的却並不看報，在討論到那裏去吃，因爲現在吃的地方太少了，有的約好了溜出去叉麻雀；先生，他們如此對國家有什麼益處？對抗戰有什麼功勞？而且如此拿大錢坐汽車？

現在聽說又要裁人了，因爲目前這機關進項實在少，因此高級人員爲要維持自己，不再停掉一批小薪水！先生，這不也是抗戰中一個嚴重的社會問題嗎？請揭發與糾正！ 林叢

立報合訂本 燙金硬面 精美絕倫 存留無多 欲購從速 已出二十一冊 精裝一元 平裝六角

大學汽車駕駛速成班

上海婦女補習學校招生（科目）國文英文算學簿記鋼琴中英文打字（納費）爲體諒戰時學生經濟困難學費減低（報名）即日起（章程）備索（附告）備有宿舍（校址）1法租界華龍路 2白克路大通路口

私立惠中女初中暨小學部幼稚園開學通告 教育部備案 教育局立案 本校定於十月四日正式上課凡新舊學生於十月一日三日到校辦理一切入學手續幸勿自誤 校址藍維藹路三百十八號

滬北中學民國小學 減費二成 並添設經濟班 一日開學 五日上課 高中十六元初中十二元小學一元一月 兼收寄宿 章程函索 校址威海衛路二八九號

國華中學 正式上課 續招新生 本校地點安全交通便利（十六十九路車直達校門）已於九月二十日正式上課新舊生即希到校註冊各級尚有餘額得減費補足先到先補九月三十日截止 校址戈登路一一六三號 常務校董胡叔異 校長王玉章

立信會計補習學校 夜校 函授校 招生 科別：初級商業簿記 高級商業簿記 會計學 銀行會計 成本會計 審計 △開學日期：十月一日 △上課 △報名：即日起 △章程：函索即寄 △校址：上海江西路四零六號

中華職業教育社設立 教育局立案 第一中華職業補習學校 國英算 打字速記簿記 商科文書日語 升學國語理化 准於十月一日開學各科學費另訂簡章按月繳納 校址華龍路環龍路口本社內

滬江大學滬東中小學主辦廉費學校招生 學科—選擇主要科目 納費—中學拾元小學伍元 校址—虞洽卿路三馬路口慕爾堂

報紙大衆化是價錢便宜人人買得起文字淺顯人人看得懂

慈母談愛子倍見眞切
何香凝口中的廖承志
勤儉耐勞能文章善書畫 前綫從軍正爲祖國抗戰

【本報特寫】革命先烈廖仲凱先生唯一的愛子廖承志，自從一度，被捕入獄，經吳敬恒，柳亞子保釋後，在上海住不多時，就悄悄地離開了他的母親，到不知什麼地方去了。由於今年七月十二日國聞週報十四卷廿七期長江的一篇「陝北之行」，廖夫人何香凝才知道他的愛子在紅軍中工作。本月廿三日他從遠方拍來了一通電報說：「聞病甚，惟希保重，爲保衞上海與中國而奮鬥，甚好，勿念。」這時大家知道，他正和第八路軍在華北前綫，努力抗戰。

昨天上午，正當何先生倚在一張籐靠椅上，力疾指揮滿屋子慰勞會各部的工作者做這樣，做那樣的時候，記者去訪問她。

提起「承志」的名字，何先生就表示了欣慰的笑容，並且從衣袋中撿出她愛子的電報給記者看。「何先生，除了這封電報，他是否還常有信回家？」

「有的，不過很少，大概他很忙。」

「聽說他會畫，會唱外國歌，會寫好幾種外國文字，而且能吃苦，關於這些，想必你是知道得最清楚的了。」

「啊，別人太誇獎他了。可是我可以告訴你，他現在也許廿九歲了，我不十分記得清楚了，只記得他是在我和他先生亡命日本時出世的，七歲時在日本進了一所法國人辦的曉星小學，習日文時，他開始學法文，每晚散課回家，再由我親自教他中文。至於在書畫這方面，幾乎是他天生的一種嗜好。在他八歲的那一年，我們請過一位日本友人來家吃飯，他獨自在一旁，默默地畫出了幾個兵士在作戰的畫來，並且後來自己在畫幅上題下「中法同盟來征日本」幾個字，終於把我們所請的那位日本客人的臉都漲紅了。」

「他在我們回國後，進廣州嶺南中學，十八歲畢業後又到日本，入早稻田大學。當「五三」事件發生時，我也叫他回國來參加半年工作。他很能耐勞，對小事他總不愛奢華，不計較，因此常常被人叫傻子，其實他並不傻。當他父親做省政府主席和財政部長時代，他卻背穿打了補釘的破衣裳，亦不一定要坐汽車。他會英文，是他的父親教他的。」

「日本大學大概還沒有念完，後來他到過德國，研究的是政治經濟，只差一年畢業了，後因被逐，就回來了，短期間，他還到過蘇聯，不過，詳細的情形我都不大清楚了。」

談至此，何先生由興奮而漸感精神不支，於是記者只向她用婉言要得了一封最近承志給她的親筆書，離開了廖夫人。

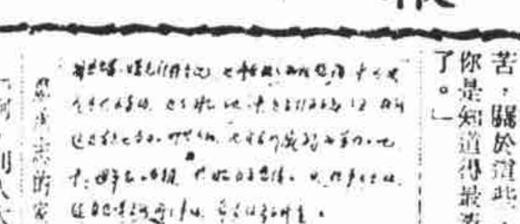

廖承志的家書

痛斥日軍暴行
字林西報昨日社論
一再轟炸非戰鬥員 言行矛盾令人憤慨

【本市消息】字林西報廿八日社論題爲「缺乏聯絡」。略謂日駐華大使館海軍武官本田忠雄正式聲明日本飛機轟炸時，從未以中國非戰鬥員爲目標，日機頗爲審慎，避免誤炸，但除以南車站及各處被轟情形，實與本田所言不符，即廣州之轟炸，亦令人不解。據道是日本海軍方面，缺乏聯絡，否則香港附近中國無辜漁人慘遭日機轟炸，日方果將何以自圓其說？路透社香港電訊，明白表示德輪香雀斯號談話，係被救漁人親告該船長者，當然可靠。日軍此種暴行，使人憤慨萬分，日人有意襲擊，已昭然若揭，但日人似又將以「錯誤」爲藉口。吾人現復忠告日陸軍司令，在未下令襲擊前，須將攻擊目標認清。實則日政府對英大使案致英復文中，亦已剴切聲言此義，日本決不能聽令此種殘暴的證據，日積月累，因與其本國負責海軍人員最近談話內容，實互相矛盾。

我軍事發言人嚴詞駁斥敵人造謠
我決不非法使用達姆彈 敵方謠言顯係別有作用

【本市消息】日外務省發言人宣稱「日軍佔據滬市中心區時，搜獲華方向某國購買達姆彈四千五百萬發的合同，同時曾搜獲巨量該類子彈」，我軍事機關發言人對上述消息，頃加以駁斥，謂關於訂購軍火，市府決無權力，且達姆彈爲國際公法所不許的殘殺工具，我方絕無此物，世界上具有如此大量殘殺工具者，只有日本一國，日方此種謠言，顯係另有作用，又如敵方屢次誣指我用噴嚏彈，事出一貫，不值一駁。據吾人推測，由於敵軍在滬作戰，受極大損失，而仍一籌莫展，故出此謠論中傷下策，藉以掩護其自身將用毒氣或其他違反國際公法的慘毒行爲。

【漢口廿八日電】漢美商會廿八日午在花旗銀行開會，全體通過，電呈該國國務卿速予制裁日軍暴行。

新增的日援兵！（少飛作）

美政府密切注意
日在滬非法設關徵稅
美國務卿赫爾對記者談話

【華盛頓廿七日電】國務卿赫爾今日接見記者時，談及日人在上海區域設立非法徵稅機關事，謂美政府現正以至密切的關切研究，以中國大局或將有如一九三二至三三年的發展，其時日本曾強奪滿洲海關管理權。

馬麟離甘
力疾返青省

【西寧廿七日電】青海省政府主席馬麟，去歲赴麥加朝聖，回國後因病滯留故里，刻以國難嚴重，省政待理，廿六日力疾由甘臨夏原籍徵濱來省，馬軍長步芳已派汽車往化隆迎接，廿八日可抵省。

簡訊

□德大使陶德曼在蕪湖遊覽畢，廿六日晚離蕪返京。
□黃紹竑昨日乘輪離漢返京。
□宣城至漢口長途電話定明日開始營業。
□滬救亡演劇隊第二隊由洪深率領，昨到漢口。
□平漢路局長陳延烱調長粵漢路，昨已抵漢。
□孔聖奉祀官孔德成捐薪一月勞軍。
□川瀘縣趙宗煒捐獻全部所產抗敵。

粵槍決漢奸五名
私測地形刺探軍情罪大惡極 汕二漢奸以糧食濟敵已正法

【廣州廿八日電】綏署廿八日午槍決中山東莞兩縣解來漢奸五名，內黃器之，朱之一，鄭溫川三名，係秘密組織中國邊疆問題研究會，探測地形，黎鈞陳氏二名係刺探軍情，在各河流水井投毒。

【汕頭廿七日電】薛漢光廿七日召警局全體長員警探訓話，勉以努力維持治安，誓與地方共存亡。警局拿獲刺探軍政機密，接濟敵艦糧食的漢奸盧一如，蘇培基二名，廿七日槍決。

來論
動員民衆的先決問題
吳涵眞

作者曾經參加過辛亥和民十五年那兩次革命戰爭的，回想那兩個時候民氣的蓬蓬勃勃，軍民合作，水乳交融的氣象，反映着民族生存全面抗戰展開的今日，民氣沉寂，漢奸環生，眞令人有今昔之感。抗戰第七期所載宋希濂師長的談話，就是一個最有力的現實佐證。此中因果，大有檢討的價值。我們想：辛亥和民十五年的民氣從那里來的呢？當然，無疑的，是領導革命的人，在革命醞釀時期中，看準了民衆需要，說出了民衆痛苦，喊出給予民衆利益等等政治口號，到處號召，到處宣傳，深印在民衆心坎裏。一旦時機成熟，舉國響應。現在我們的政府在言論上，在事實上證明的確在抗戰，在盡力支持展開抗戰到底。爲國家民族出力的政府，我們老百姓祇有盡量擁護。使整個中華民族得到自由解放。取得光榮的勝利。不過我們要曉得「良藥苦口利於病，忠言逆耳利於行」。善意的批評和號召，正是有利於國家民族的。如果諱疾忌醫，小則有害個人，大則危害國家民族。（下接第四版）

「皇軍」的業蹟
夏雷

怎麼也不能叫我不說。

每次在那街堂裏走出，或者走進，這些人老是雜亂地擁擠地躺着，爬着，坐着，幾乎叫人挨不過去。即使是雨天，他們也不想移動一步，似讓每一點雨水直淋在他們的頭上，身上，腳上。

自從砲火響了以後，到現在是有一個半月了，這其間，烈日不會曬走了他們，雨水也不會淋走他們一個，他們蹲縮在秋夜的寒風裏發抖！

不曉得他們每天有些什麼吃，他們的眼眶都陷落了下去。

也不曉得他們有沒有衣服了，這些人，衣衫單薄地，老是那麼雜亂地擁擠地躺着，爬着，坐着，多數人是昏昏地睡着了。

更不曉得他們在想些什麼，當砲聲驚醒了他們的時候。

一個婦人是瘋了，她喃喃地在說些什麼，有時她高聲地詛罵着，也聽不出她的話來。要不是她的鬢邊飄着白髮的翁姑按住她，一定會更瘋狂起來的。

賣報的人打從街口走過，喊着「打死日本兵三千！」「打壞東洋飛機五隻！」在他們沒有表情的臉上，也會苦笑一下；睜開倦怠的眼，望一望別人的苦笑的臉，此時的目光自然地接觸時，大家再來一下苦的微笑。

他們並不是無用的人，他們知道復仇的！

但怎麼也不能叫我不說這一幅悽絕人寰的流民圖，這人間的一個地獄，這是「皇軍」的業蹟！

言林
失敗主義
陶君

失敗主義不僅指那悲觀消極或者抗戰還沒有發動早已感到慘滅的恐懼的那種主觀的心理狀態；失敗主義同時也指那唯軍隊抗戰論者，猜疑叢生，包而不辦的官僚主義者；因爲這些都是使我們的抗戰走到失敗的路上去的。

那唯軍隊抗戰論者，便是把我們這次抗戰的勝利全看做是軍事上的問題。他們的目光除軍隊以外，和勝負的進出，他們都不管，而且把什麼勝負的原因，全歸在軍隊的指揮上。固然，軍隊的調度，與敵人作決死的戰爭，我們不能放鬆注意，但爲使我們的軍事有必然的勝利的前途，卻不能單賴武器與軍隊，而最主要的，卻是動員廣大的民衆和武裝廣大的民衆。

同樣，動員廣大的民衆，也是誰都想得到的事，然而在做法上卻有兩種不同的前途：即勝利和失敗的結果：自然還是一另一種做法：它承認民衆運動必須組織化，系統化，但他的根本精神，卻須絕對的民主化，所謂民衆運動的人，又恐怕「眞的」會動員起民衆來，比較眞實的，做救亡運動而不可收，對於有些僵主義者，時時分出一部分精力，來監視並阻止，使抗戰不能廣大地展開，成爲每一個中國國民的義務，招致來一保育政策，要用時，給一枝槍；民衆猶如下它上一點油，使子彈發出去的一時候，不致搭在槍膛上。這，在民衆方面，僅是被動的餘地，與沒有絲毫自動的切膚的利害，也絲毫不會感到。要發揮民衆的堅實的力量，同時，更不必說了。政策的官僚主義者，浸沉于保育政策之可驚於民衆運動之時時發

現在，抗戰開始，人們都把目光注意到軍事上去，而忘卻了政治的根本的改造。文武將在前方拚命，官卻在後方袖手等消息。政治大有暫放在一邊的趨勢，這實在也是一種失敗主義的心理和做法，善於打算的人，是眼觀四方，內外兼顧。政治的清樣，一直是保障軍事的勝利的啊！

前途才有勝利的把握，穩穩的打定，抗戰的做去政治的基礎才能到的事。也祇有這樣是迫切的，立刻須做農村合作社。這些都進步。發展稅則，減租，農業，低利的借款，廢除苛雜止，代以統一的，國家銀行的禁網，例如，切實的執行起來，下，民衆生活改善的政策，而且要具體的定一「生活改善的預約券」。同時，不僅發出些僚或政客來「代庖」的代表，決不能由官裏必須由眞正的民衆機會，而且在指導團地發表思想，意見的每一個分子都有自由在民衆各種組織里，不僅指動的民主化。

漢奸與救護團體
樊放

像那些飢餓綫上的小漢奸一樣容易被發覺。牠們接受了敵人的一「使命」，避匿在安全的所在，指揮着小漢奸們活動，一方面牠本身會隱在救亡運動的烟幕裏，假藉「抗敵」的招牌，刺探着更機密的軍情。一據說最近竟有漢奸指使着牠的子女混到傷兵醫院去作看護。同時也有的把含有毒質的香烟糖果做爲慰勞品，送到前方去「慰勞」。我們抗戰將士……這些，眞是防不勝防；雖然有的被發覺了，但我們已經受害不淺。

現在救護的團體很多，而且大半是民衆組織的。對於志願的服務人員，很少經過嚴格的審核調查，「一尤其是看護。這個極方便的活動機會，很容易給不良份子一所以當前應注意的

最近，馬路上的漢奸雖已逐漸減少了，但可惜的，大多是些僞敵人走狗做走狗的貧民罷了！而一部分知識階級的漢奸，仍在利誘着愛國的無知貧民，計劃着「禍國殃民」的勾當，對付牠們的猖獗組織和同胞。

人釀造「禍國殃民」的勾當，牠們的行蹤是詭秘的，不是關於救護團體與後方醫院的組織問題。

我覺得爲了免除一切流弊起見，不健全的救護團體寧可少設。同時當局應負起統制的責任，對每一個救護團體各派一位專員執行監察和顧問的責任。

關於看護的人員，除去向專修醫學的學校或團體徵求可靠的人員工作以外，外面參加的自然也應當容納，不過，在未加入以前，應切實的注意他的經歷和品格，並且要具有相當的證明文件和妥實人保。

此外「檢舉」也是很重要的工作。每一個國民都應負起檢舉的責任。

機關，團體，以及鄰居凡是我們覺得可疑的人，就應該注意他們的行動，和交往的人，這對於漢奸的破獲，有極大的效力。

關于慰勞品，除去用品以外——自然防毒面具一類的物品外。食品，一定要由收轉機關送請專家以簡捷有效的手術化驗；非正式的施體直接輸送的食品，可以拒絕收領。

這些問題似乎極細微，卻都是根據旣往的事實說的，對于漢奸的防範和消滅，總不會毫無補助吧！

工廠發給工資緊要通告

頤中烟草股份有限公司
駐華花旗烟公司
中國裝包品有限公司

頤中烟草股份有限公司駐華花旗烟公司工廠定在法租界貝當路十號美童公學發給工資

浦東工廠 捲菸廠 印刷廠 銅匠間 九月十八日星期一 女工上午八時半 男工下午二時
華盛路工廠 印刷部 打樣部 九月廿九日星期三 上午八時半
駐華花旗烟公司工廠 九月廿九日星期三 下午二時
蛤蜊路捲菸廠 九月三十日星期四 女工上午八時半 男工下午二時

中國裝包品有限公司定於九月廿八日星期二上午八時半在大西路四十一號發給工資

凡各工人應切實按照上開地點日期及時間攜帶銅牌親到該處領取勿誤工資分別發給其日期及鐘點萬勿紊亂以免捕房干涉千萬注意

本報發行科啓事

凡本報直接訂戶如改換地址，務請來信通知，並將訂單種類號數原來送報地址及改送地址詳細填明，當可照辦。

實業部商標局編
東亞商標彙刊

中國貨，日本貨，辨不清；貨比貨：商標全，印刷精，國與仇，很分明。

欲鑑別仇貨 不可不買
欲辨識商標 不可不買
作圖案材料 不可不買
作印刷樣本 不可不買

原價國幣十五元現每冊只售國幣二元
書存無多購者從速 本報副業科經售

徐啓文著 嚴諤聲校
所得稅條例淺釋
●再版出售●

本報刊行之所得稅條例淺釋，因財政部將一二三類征收須知修正，特依據修正條文，增訂再版，並加入全部份表格，俾成全豹。現已印就，每本售洋三角，如係本報現在直接訂戶，持收據購買予以七折優待，外埠郵寄，不加郵費，惟欲掛號者，每本須另附郵資八分，經售處本報發行科，代售處寧波同鄉會內市商會。

何香凝女士希望
中蘇結成堅強陣線
達到我國自由平等目的 進而促成全世界的改造 完成孫中山先生革命的素志

廖仲凱夫人何香凝女士，自民國十三年以來，即堅主總理「聯俄政策」；現今各黨各派已在爲整個民族爭生存的旗幟下，統一起來，團結起來，並且集中力量對日抗戰。記者爲此，昨特走訪何氏，承她告訴關於她對國共合作抗戰的意見如下：

「在六中全會時，我曾向當局呈獻過一篇意見書，這也就是我對於聯俄的意見同將來的希望。那個時候我說：孫總理在民十二改組國民黨時，主張聯俄，這個政策是孫總理生前所最決心力行的，也是他最期望我們秉承他的遺志努力去實行的。因此，總理臨終遺書中有『聯合世界上以平等待我之民族共同奮鬥』的字句。孫總理當時給蘇俄大使加拉罕的遺書中，亦極誠懇的囑托他爲中俄兩國聯合的工作盡力。

「中俄兩國土地相接，兩國人口之多，土地之大，全球更無倫比，一旦聯合起來，力量之大，可想而知，若再加上弱小民族的聯合，力量當更可觀。以此廣大衆多的力量，聯成堅强的陣綫，不獨我國的自由平等目的可達，即世界改造，也可以促成。」她最後又說：「關於國共在政治上的發展是將來的事，待到將來再談吧！不過現在大家爲民族的生存，應一致團結起來去切實的幹」（5）

獻給朱德彭德懷
兩女童購望遠鏡

浦緝庭五歲女及八歲女兩人，以平日節省糖菓貨儲蓄所得四百餘元，購望遠鏡兩具，送由中匯銀行轉交市慰勞委員會囑即獻給第八路軍朱德彭德懷兩將軍收受備用。

募集棉背心

本市地方協會決定募集棉背心三萬件，頃棉花及縫工等，均已籌有辦法，待製竣後，即運贈前綫將士。

□上海市商會童子軍團，已募得棉背心萬餘件，結束起見，該團爲迅予團認捐者，故凡向該團九五四四四，可電話該團，當派團員前往收領。

□上海婦女慰勞分會縫紉服務團，爲了要使上海婦女，不斷地替前綫士兵縫製寒衣起見，特擬具了下列三項辦法：（一）如願自己購置布料自己裁製，而無法送達前綫者，可以寫明名字送至該團，（地址辣斐德路四五八號中華女子職業學校，洽時間爲下午二時至五時）以便彙送前方。（二）如願捐募布料而無暇裁製者，亦可以布料送達該團代縫。（三）如無力購置布料，而能縫製者，該團願供給布料，並可派人前來談話接洽。又該會昨派陳玉白攜棉背心千件及慰勞袋多隻赴前線慰勞將士。

□中華婦女國防會縫紉組組員近召集縫製棉背心三千餘件，希愛國士女熱心捐助，可逕送愛多亞路一六〇號四樓四一六號該會。

□戰時裁製品服務處，自承製新新公司等全部軍用棉背心以來，原有踏機不敷支配，故現歡迎失業工友攜備踏車參加工作。辦事處設牛莊路六九二號三樓十九號。

抗敵後援會勸告民衆
充分利用收音機及報紙
傳播戰時消息及常識 注意防空設備及宣傳

上海各界抗敵後援會宣傳委員會昨發表告民衆三要點：（一）有收音機的（甲）遇有電台播送戰時消息戰時常識救國演講和勸募救國公債的時候，把收音機搬在門外，或安放在公共場所，如茶館酒店，浴堂，理髮所，小菜場等處，使一般民衆都有接聽的機會。（乙）把收音機所報告的種種消息，和戰時常識，隨時記錄下來，用白話文編成壁報，每日張貼於公共場所，或行人聚集的地方，給大家看。（丙）聽到收音機所報告的消息以後，立刻召集家人及附近的居民，或親戚朋友用懇切的態度講給他們聽，他們如有疑問，也應該很正確地向他們解釋，務須喚起他們擁護政府，防制漢奸，犧牲人力財力援助國軍，抵抗敵軍的强烈意識。（二）有報紙的，（甲）報紙閱讀以後，即日將重要消息，或無使民衆注意的文字，用紅筆圈出，全張粘貼於公共場所，如酒館茶館菜場等地，俾衆閱覽。（乙）晚間，或在一定的時間，聚集村鎮居民，或親戚朋友將戰事消息，國際趨勢，敵軍暴行及人民輸捐盛況，防空防毒常識等，詳細講解，以引起聽者敵愾同仇的精神，加强其抗敵救國的意志。（三）有防空壕的，（甲）應即公開，一遇敵機即招集村民入壕避險。（乙）掘防空壕並不需多大金錢，地方領袖，即應廣爲勸導，多多設置。（丙）一鄉一鎮或一村之中，由鄉鎮長或學校教師派人輪流瞭望，一見敵機即發警號，俾民衆早有準備，知所趨避。

需要雨衣雨傘
傷兵需要大衣 前線將士

□各救護醫院方面傷兵需要大批棉衣，衣；救護人員需要雨衣毛氈。願捐助者可送至新聞路八五六號救護委員會。

□前線將士需用雨衣雨傘及急救藥包。

通緝令取消
陶行知 年底或回國

據確息：前因救國會案牽連被通緝的陶行知，刻中央已將其通緝令取消。按陶近方由墨西哥赴紐約，不久將赴歐，繼續其國民外交工作，年底或將回國一行。

婦女獻金運動

滬市各婦女團體聯合舉行獻金運動，計三次收到金屬物品共六百餘件，其中有何香凝的銀幣二百十三元，銀調羹一打，劉王立明的金手鐲，沈茲九的金戒，史良的銀筷，黃定慧的金鎖，李秋君的銀盾，及其他金銀珠寶甚多。願捐助者可送至上海市慰勞委員會。今日爲第四次獻金，地址仍爲上海女子銀行三樓。

時疫仍甚猖獗
兩醫院 工部局添設

□滬西曹家渡一帶，時疫猖獗，每日病及死亡者平均約在十人以上。

□公共租界工部局衛生處在北海路格致公學及新開路工部局小學兩處，設立隔離病院，將傳染霍亂病居民送至上列地點醫治。

□自八月卅日起至本月廿七日止，公共租界內各醫院中病人，經驗明確患霍亂者共有七四一人，已死亡者一二二人，較廿六日總數，病者增九十五人，死者增二十五人。

更改路綫
十五路公共汽車 昨已正式實行

英商中國公共汽車公司，第十五路公共汽車，本行駛於福煦路麥根路間，自戰事發生後即行停駛，現因原路綫障礙甚多不利行駛，故改經靜安寺路南京路往來于福煦路同孚路口至外灘間，業于日昨正式開行。

救國公債

淮揚師管區司令劉震清自滬戰發動後，函原籍河北雄縣縣政府，請將本人不動產房屋田地等儘量變賣，捐充救國之用。刻劉復響應揚州中央銀行分行經理金企超長期捐薪購買救國公債辦法，決定自九月份起以其薪俸之一部按月購買救國公債，至我國得到最後勝利之日或公債足額之時爲止，在職一日，認購一日。本月劉已以月俸四分之一，計國幣五十元，送交揚州中央銀行。

滬青年會救國公債勸募隊，昨揭曉首次勸募成績，計募得四萬四千九百元，現仍繼續勸募，至十月四日再行揭曉成績。

各地紛紛繳解債款

財部關務署將海關昨繳救國公債債款四百萬元，函送救國公債勸募總會，連前共達五百萬之數；雲南分會亦業已匯到債款五十萬元；湖北分會電告總會截至廿五日止，已匯解二十八萬八千餘元；並據總會發表廿五日一日中收到滬各銀行認購暨市民總隊商業總隊教育總隊及華僑等各處解到款項計三百三十四萬九千一百餘元。

定今日返籍
留日僑胞 湖南輪擱淺時 擲水辦法決定

□前晚乘新疆輪抵滬的留日僑胞，除兩廣籍外，其餘二百餘人，改乘今晨赴甬的新北京輪返籍；兩廣僑胞，皆乘今晨開往香港的湖南輪返籍。

□太古公司湖南輪於本月二日在香港附近遇風擱淺，雖已脫險安全抵粵，當拖救時貨物擲水及一切特別費用，決按各貨成份攤派；規定向上海裝貨人收取，先繳貨值百分之三保證金，由瑞芬海損理算師辦理，地址四川路匯豐大樓。

救濟辦法
留日返國學生 教部已規定 亦准予登記

我留日返國學生救濟辦法，業經教部規定，惟登記者以領有留學證書者爲限，而事實上留日生中自費出國未領留學證書者佔百分之八十以上，留日同學會乃特派代表向教部請願，要求救濟。教部已另行規定「留日返國學生救濟辦法」如次：（一）凡未領留學證書留日返國學生，得援照留日返國學生救濟辦法第二項規定申請登記，並得請求參加戰時服務。（二）已登記之前項學生，如其國內外學歷經查明屬實，修業成績優良者，得予登記證明給予登記證。（三）持有登記證之前項學生，得自行向本國專科以上各校請求旁聽，由所請轉入之學校按照各生學歷試驗其程度後，酌量編入相當年級暫行旁聽。

兩租界當局合組
難民問題諮詢會
貢獻關於難民問題意見 抗敵會亦發起籌衣運動

公共租界工部局與法租界公董局聯合組織難民問題諮詢委員會，任務爲向兩租界當局，貢獻關於兩租界內難民問題意見，並隨時商請工部局及公董局採取關於處理難民各方面必要步驟。但並不接收其他任何救濟團體工作，該委員會并與現有之國際聯合遣送難民委員會密切合作，以進行其工作。該委員會主席爲工部局西董博顧德，委員爲白博，錢永銘，郭順，饒神父，江一平及齊致君等。

□上海市各界抗敵後援會戰時服務團發起捐募「舊衣運動」，以無用舊衣，俾求作有用之救濟，推本市各救亡團體一致作市民踴躍捐助，或直接送交本市救濟委員會或送至慕爾鳴路光夏中學該隊徵募。

徵求醫生看護
慈聯會救護股 願就者可親往接洽

本市慈善團體聯合會救護股近籌備設立傷兵醫院一所，現徵求醫生及看護，並酌給津貼。凡自信適宜者，可親向南路仁濟堂內該會救護組接洽。（1）

□本市中國紅十字會，爲適應事實需要，決設立首都分辦事處，以利事功。

□最近蘇浙皖三省境內，尚有美籍醫師護士傳敎士等一百二十餘名，仍在原地從事救濟我國受傷難民。

昨日起火
煙紙業被災甚多 德興烟草公司

楊樹浦松潘路五十五弄昨晚八時忽然起火，旋由救火會撲滅，結果焚燬六十號及五十八號六十二號六十四號等樓房四幢，起火原因未明。又北浙江路一五一弄九號德興烟草公司，昨日下午五時許起火，除房屋一部份被燬外，棗等貨物被燬甚多。

□松潘路草棚廿餘間於昨日下午一時許被焚。

募股辦事處。□旅滬江西同鄉陽琳麥伯彰等發起組織江西旅滬難民收容所，暫設法租界菜市路裕昌里鶴鳴里二十六號，先行開始收容，今已收容五百餘人。□廣東旅滬同鄉會救濟難民委員會與希臘輪船公司商妥，以必比南號利惠多號兩輪載難民返籍。

戰時教育

光華大學定下月一日在愚園路憶定盤路西岐山邨臨時校舍開學；四日五日招考；六日七日註冊及審查資格，十一日正式上課。□滬江大學及附中定今日在圓明園路二零九號開學，商學院定下月舉行新生考試。□河南焦作工學院本年在滬招考錄取新生各生報到期，展至十月九日截止。□戰時家庭教師服務處辦公地點現遷設環龍路五十四號中國婦女教育館。

救亡播音演劇募款

□二期訓練班昨開課，受訓學員共八十人。

文化界救亡協會救亡播音，今日下午六時半至七時，假中交部電台演講「抗戰中之宣傳工作」。遊藝界救亡協會今假南京大戲院公演「仲夏夜之夢」，募集款項，供救國用。

祝捷・獻旗

職業界救亡協會，職業訓練所同學救亡協會，總工會，抗敵後援會，四川同鄉會，爲第八路軍祝捷，昨電閻錫山及第八路軍總指揮；總工會，青年救國服務團等昨推派代表向孫師長獻旗，表示敬意。

本市簡訊

□滬民食調節會以縣府扣留米船，抗令不放，昨商請蘇省當局嚴查。□滬地貨運統制管理委員會昨日起實行。

經濟簡訊

□中國海員工會特派員楊虎，昨發表告海員書，請各國海員拒絕日本一切軍需品及貨物裝運，以有效方法促起各國政府對日嚴厲制裁。□新任英總領事浦納，昨訪俞鴻鈞市長。□中國紅十字會救護隊原有救護隊八十隊，茲悉現已縮編爲十十隊，各隊長亦均內定。

棉背心廉價出售

天氣漸寒前綫忠勇將士急需棉背心如有熱心救國慨捐助者請至徐家匯德朗路二百二十一號電話七四〇二三轉蔣合記縫級工藝社

韜奮編輯
抵抗
三日刊 第十三號 今日出版

文摘戰時旬刊
第一號要目
▼二十六年九月廿八日出版

毛澤東論中日戰爭（特譯稿）
侵略的連鎖（航空寄稿）
如何制止日本的侵略（航空寄稿）
蔣委員長申言中國態度
「侵略日本」的兩種姿態（郭沫若）
寫於九月廿一日上午（茅盾）
三日皇軍（特譯）
毛澤東自傳（特譯稿）
本社北平通訊
察哈爾淪陷的沉痛經過

※每冊零售大洋五分※
※外埠每冊加郵一分※

復旦大學文摘社編
上海黎明書局發行

歡迎直接定閱 本市每三月只收報費一元 請電九六零八一 每早即可準時送到